ติดต่อเรา

สำนักงานคณะกรรมการ
กำกับกิจการพลังงาน (สำนักงาน กกพ.)

319 อาคารจัตุรัสจามจุรี ชั้น 19-20 ถนนพญาไท
แขวงปทุมวัน เขตปทุมวัน กรุงเทพฯ 10330

0-2207-3599 | 1204
0-2207-3506 | support@erc.or.th

www.erc.or.th

สำนักงาน กกพ.

OERC Thai

ERC Thailand (Android)

ERC Thailand (iOS)

คณะผู้จัดทำ
ฝ่ายยุทธศาสตร์และสื่อสารองค์กร
สำนักงานคณะกรรมการกำกับกิจการพลังงาน

แนะนำ สำนักงานคณะกรรมการ กำกับกิจการพลังงาน

ความยั่งยืน ความสมดุล บนความเปลี่ยนแปลง

Sustainability and balance in changing.

กำกับกิจการพลังงานเพื่อการพัฒนาที่ยั่งยืน และส่งเสริมการแข่งขันให้เหมาะสมเป็นธรรม : ความยั่งยืน ความสมดุล บนความเปลี่ยนแปลง

ERC Branding : ความยั่งยืนบนความเปลี่ยนแปลง

กระแสความตื่นตัวในวิกฤตการณ์ภาวะโลกร้อนและการเปลี่ยนแปลงสภาพภูมิอากาศเกิดขึ้นไปทั่วโลก ส่งผลกระทบอย่างมีนัยสำคัญทั้งด้านเศรษฐกิจ สังคม และสิ่งแวดล้อมในอนาคต เพื่อช่วยลดปัญหาและผลกระทบที่เกิดขึ้น ภาคอุตสาหกรรมพลังงานได้มีการพัฒนาเทคโนโลยีและนวัตกรรมใหม่ ๆ เพื่อปรับปรุงประสิทธิภาพการใช้พลังงาน การส่งเสริมการใช้ทรัพยากรธรรมชาติอย่างรู้คุณค่า และการเพิ่มสัดส่วนการใช้พลังงานหมุนเวียนและพลังงานสะอาด ผนวกกับความรวดเร็วของโลกยุคดิจิทัล หรือที่เรียกว่า Digital Platform ที่หมุนเปลี่ยนยุคสมัยให้ผ่านไปอย่างรวดเร็ว ได้สร้างความเปลี่ยนแปลงให้กับวิถีชีวิต และเปลี่ยนแปลงการดำเนินธุรกิจในภาคพลังงานอย่างพลิกโฉม หรือที่คงจะคุ้นกันดีกับคำว่า “Energy Disruptive Technology” เช่น การกระจายโรงไฟฟ้าจากพลังงานหมุนเวียนที่มีกำลังการผลิตขนาดเล็กไปทั่วทุกหนแห่งในแต่ละภูมิภาค การนำแบตเตอรี่ไปประยุกต์ใช้เป็น Energy storage ที่ทำให้การผลิตไฟฟ้าจากพลังงานหมุนเวียนสามารถจ่ายไฟฟ้าได้อย่างต่อเนื่อง การใช้ Smart meters ในการวิเคราะห์ ควบคุม และบริหารจัดการระบบผลิตไฟฟ้า และการใช้ไฟฟ้าของอุปกรณ์ต่างๆ ให้เป็นไปอย่างมีประสิทธิภาพและรวดเร็ว และ การใช้เทคโนโลยี Blockchain ในการซื้อขายพลังงานไฟฟ้า เป็นต้น จึงจำเป็นอย่างยิ่งที่ภาคพลังงานต้องปรับตัวในการดำเนินการให้ทันต่อการเปลี่ยนแปลงที่เกิดขึ้น

คณะกรรมการกำกับกิจการพลังงาน (กกพ.) ซึ่งจัดตั้งโดยพระราชบัญญัติการประกอบกิจการพลังงาน พ.ศ. 2550 ในฐานะหน่วยงานกำกับกิจการพลังงาน โดยมีสำนักงานคณะกรรมการกำกับกิจการพลังงาน (สำนักงาน กกพ.) ทำหน้าที่เป็นสำนักงานเลขานุการของ กกพ. มีความมุ่งมั่นที่จะขับเคลื่อนองค์กรภายใต้วิสัยทัศน์

“องค์กรกำกับกิจการพลังงานเพื่อ การพัฒนาที่ยั่งยืน และส่งเสริมการแข่งขันให้เหมาะสมเป็นธรรม”

สำนักงานคณะกรรมการกำกับกิจการพลังงาน

โดยสำนักงาน กกพ. กำลังพยายามอย่างยิ่งยวดที่จะก้าวให้ทันต่อกระแสการเปลี่ยนแปลงโดยมุ่งเน้นการกำกับกิจการพลังงานเชิงรุกให้เป็นไปตามวัตถุประสงค์ของพระราชบัญญัติการประกอบกิจการพลังงาน พ.ศ. 2550 และขับเคลื่อนการบริหารจัดการพลังงานที่เน้นการมีส่วนร่วมของประชาชนตามแผนปฏิรูปประเทศด้านพลังงาน โดยให้ความเป็นธรรมต่อผู้ใช้พลังงาน ผู้รับใบอนุญาตการประกอบกิจการพลังงาน และผู้ที่เกี่ยวข้องทุกภาคส่วน เพื่อให้บริการด้านพลังงานเพียงพอ ทั่วถึง และมีความมั่นคง ดูแลผลประโยชน์ของผู้ใช้พลังงานในด้านอัตราค่าบริการและคุณภาพการให้บริการให้มีมาตรฐานในระดับสากล ในขณะเดียวกันให้ความสำคัญในการส่งเสริมการแข่งขันในกิจการพลังงานให้เหมาะสม เป็นธรรม และเท่าเทียมกันในภาคพลังงาน โดยคำนึงถึงความมั่นคงทางพลังงานของประเทศ และสิทธิและประโยชน์สูงสุดของพี่น้องประชาชนผู้ใช้พลังงานของประเทศ

> ***“สำนักงาน กกพ. ขอให้คำมั่นว่าจะมุ่งมั่นในการสร้างความสมดุลในการพัฒนาภาคพลังงานของไทยให้มีความมั่นคงและยั่งยืนท่ามกลางกระแสความเปลี่ยนแปลงที่เกิดขึ้นดังกล่าว”***

คำนำ

พระราชบัญญัติการประกอบกิจการพลังงาน พ.ศ. 2550 เป็นกฎหมายที่ตราขึ้นเพื่อจัดตั้งองค์กรกำกับดูแลกิจการพลังงานของประเทศไทย โดยมีคณะกรรมการกำกิจการพลังงาน (กกพ.) ทำหน้าที่กำกับดูแลการประกอบกิจการไฟฟ้า และกิจการก๊าซธรรมชาติ ผ่านใบอนุญาตการประกอบกิจการพลังงานประเภทต่าง ๆ และการออกระเบียบ ประกาศ หลักเกณฑ์ให้ผู้เกี่ยวข้องปฏิบัติ โดยมีสำนักงานคณะกรรมการกำกับกิจการพลังงาน (สำนักงาน กกพ.) ทำหน้าที่เป็นสำนักงานเลขานุการของ กกพ.

กกพ. และสำนักงาน กกพ. เป็นองค์กรหลักในการทำหน้าที่กำกับดูแลกิจการพลังงานให้เกิดสมดุลพลังงานของประเทศ โดยมีเป้าหมายเพื่อยกระดับคุณภาพชีวิตให้กับพี่น้องประชาชนผู้ใช้พลังงานได้มีไฟฟ้าใช้อย่างเพียงพอและทั่วถึง ตลอดจนเพิ่มขีดความสามารถในการแข่งขันให้กับภาคเศรษฐกิจโดยรวมของประเทศ

การจัดพิมพ์เอกสาร “แนะนำสำนักงาน กกพ.” มีวัตถุประสงค์เพื่อเผยแพร่ประชาสัมพันธ์ สร้างการรับรู้และความเข้าใจในบทบาทและภารกิจของ กกพ. และสำนักงาน กกพ. และสื่อสารภาพรวมการกำกับกิจการพลังงาน และที่สำคัญเพื่อเป็นการประชาสัมพันธ์ช่องทางการติดต่อสื่อสารสำนักงาน กกพ. โดยสำนักงาน กกพ. มุ่งหวังว่าข้อมูลดังกล่าวจะเป็นประโยชน์ต่อพี่น้องประชาชนผู้ใช้พลังงานและผู้ที่เกี่ยวข้องทุกภาคส่วน

สำนักงานคณะกรรมการกำกับกิจการพลังงาน

สารบัญ

รู้จักคณะกรรมการกำกับกิจการพลังงาน (กกพ.)	1 - 2
รู้จักสำนักงานคณะกรรมการกำกับกิจการพลังงาน (สำนักงาน กกพ.)	3 - 4
รู้จัก สำนักงาน กกพ. ประจำเขต	5 - 6
ทำเนียบสำนักงานคณะกรรมการกำกับกิจการพลังงานประจำเขต	7 - 8
รู้จักบทบาท และภารกิจ ของฝ่ายงานในสำนักงาน กกพ.	9 - 10
แผนยุทธศาสตร์การกำกับกิจการพลังงาน ฉบับที่ 4	11 - 12
คณะกรรมการผู้ใช้พลังงานประจำเขต (คพข.)	13 - 14
รู้จัก กองทุนพัฒนาไฟฟ้า	15 - 16

รู้จักคณะกรรมการกำกับกิจการพลังงาน (กกพ.)

บทบาท ภารกิจ และความจำเป็น ขององค์กรกำกับ ดูแล กิจการพลังงาน

กิจการพลังงานมีความสำคัญต่อโครงสร้างทางด้านสังคม เศรษฐกิจ และสิ่งแวดล้อมของประเทศ ในอดีตภาครัฐเป็นผู้มีบทบาทหลักในการกำหนดนโยบายและการกำกับดูแลกิจการไฟฟ้าและกิจการก๊าซธรรมชาติ จึงมีการตราพระราชบัญญัติการประกอบกิจการพลังงาน พ.ศ. 2550 ปรับโครงสร้างการบริหารกิจการพลังงานของประเทศ โดยแยกงานนโยบาย งานกำกับดูแล และการประกอบกิจการพลังงานออกจากกัน โดยให้ความสำคัญในการตั้งองค์กรกลาง เพื่อให้การกำกับกิจการพลังงานภายใต้กรอบนโยบายของรัฐเป็นไปอย่างทั่วถึงและมีความอิสระในการดำเนินงาน เพื่อให้การประกอบกิจการพลังงานเป็นไปอย่างมีประสิทธิภาพ มีการแข่งขันที่เป็นธรรม เสริมสร้างความมั่นคงในระบบพลังงาน ภายใต้การกำหนดหลักเกณฑ์ราคา และมาตรฐานการให้บริการที่มีมาตรฐาน และเป็นที่ยอมรับนอกจากนี้เจตนารมณ์ในการจัดตั้งองค์กรกำกับกิจการพลังงานตามพระราชบัญญัตินี้เพื่อเปิดโอกาสให้ท้องถิ่น ชุมชน ประชาชน ผู้ใช้พลังงาน ผู้มีส่วนได้ส่วนเสีย และผู้ที่ได้รับผลกระทบจากการประกอบกิจการพลังงาน สามารถเข้ามามีส่วนร่วมในการคุ้มครองผู้ใช้พลังงาน และพัฒนาชุมชนในพื้นที่ให้เป็นไปตามวัตถุประสงค์ของกองทุนพัฒนาไฟฟ้า

ด้วยบทบาทภารกิจของคณะกรรมการกำกับกิจการพลังงานที่เกี่ยวข้องโดยตรงกับชีวิตความเป็นอยู่ของประชาชนผู้ใช้พลังงานของประเทศ รวมทั้งการพัฒนาภาคอุตสาหกรรมพลังงานและเศรษฐกิจของประเทศ จึงอุ่นใจได้ว่าพี่น้องประชาชนผู้ใช้พลังงาน ผู้ประกอบการ ชุมชนในพื้นที่รอบโรงไฟฟ้า รวมทั้งผู้ที่มีส่วนได้เสียในภาคพลังงานทุกภาคส่วน จะได้รับการคุ้มครองอย่างเป็นธรรม ควบคู่กับการได้รับบริการที่มีคุณภาพและมีมาตรฐาน ทั้งหมดนี้เราเชื่อมั่นการกำกับกิจการพลังงานจะสนับสนุนการขับเคลื่อนภาคพลังงานของไทยให้มีความมั่นคง อย่างยั่งยืน

ที่มา www.erc.or.th

พระราชบัญญัติการประกอบกิจการพลังงาน พ.ศ. 2550 กำหนดให้มีคณะกรรมการกำกับกิจการพลังงาน หรือ กกพ. ซึ่งพระมหากษัตริย์ทรงแต่งตั้ง ประกอบด้วย

ประธานกรรมการ 1 คน
และกรรมการอีก 6 คน

มีวาระการดำรงตำแหน่ง 6 ปี และให้ดำรงตำแหน่งได้เพียงวาระเดียว

โดย กกพ. จะต้องเป็นผู้ที่มีผลงาน มีความรู้ ความเชี่ยวชาญ และประสบการณ์ ในสาขาพลังงาน และสาขาอื่นที่เกี่ยวข้องอันจะเป็นประโยชน์ต่อกิจการพลังงาน

คณะกรรมการกำกับกิจการพลังงาน

ทำหน้าที่กำกับดูแล

กิจการไฟฟ้า 5 ประเภท

- กิจการผลิตไฟฟ้า (1,194 ใบ)
- ศูนย์ควบคุมระบบไฟฟ้า (1 ใบ)
- ระบบส่งไฟฟ้า (5 ใบ)
- ระบบจำหน่ายไฟฟ้า (183 ใบ)
- กิจการจำหน่ายไฟฟ้า (200 ใบ)

กิจการก๊าซธรรมชาติ 4 ประเภท

- กิจการเก็บรักษาและแปรสภาพก๊าซธรรมชาติจากของเหลวเป็นก๊าซฯ (1 ใบ)
- กิจการจัดหา และค้าส่งก๊าซธรรมชาติ (2 ใบ)
- กิจการขนส่งก๊าซฯ ทางท่อผ่านระบบส่งก๊าซฯ (43 ใบ)
- ค้าปลีกก๊าซฯ ผ่านระบบจำหน่าย (4 ใบ)

ให้ความเห็นต่อ

- แผนพัฒนากำลังผลิตไฟฟ้าของประเทศ
- แผนการลงทุนกิจการไฟฟ้า
- แผนการจัดหาก๊าซธรรมชาติ
- แผนขยายระบบโครงข่ายพลังงาน

ส่งเสริม

- การแข่งขันในกิจการไฟฟ้าและกิจการก๊าซธรรมชาติให้มีความเหมาะสมและเป็นธรรม
- ให้ความคุ้มครองผู้ใช้พลังงานและผู้ที่มีส่วนเกี่ยวข้องทุกภาคส่วน โดยคำนึงถึงประโยชน์สูงสุดของประเทศเป็นที่ตั้ง

กำกับดูแล

- การรับซื้อไฟฟ้าให้เป็นไปตามแผน
- มาตรฐานความปลอดภัย
- มาตรฐานสิ่งแวดล้อม
- มาตรฐานคุณภาพการให้บริการในการประกอบกิจการพลังงาน
- อัตราค่าไฟฟ้าและอัตราค่าบริการกิจการก๊าซธรรมชาติโปร่งใส เป็นธรรม ตรวจสอบได้ สะท้อนต้นทุนและประสิทธิภาพการประกอบกิจการพลังงาน
- ดูแลการใช้จ่ายเงินกองทุนพัฒนาไฟฟ้าให้เป็นไปตามเจตนารมณ์ที่พระราชบัญญัติกำหนด
- ดูแลการใช้ที่ดินและทรัพย์สินเพื่อการวางเขตระบบโครงข่ายพลังงาน

ข้อมูล ณ เดือนธันวาคม 2562

รู้จัก สำนักงานคณะกรรมการ กำกับกิจการพลังงาน (สำนักงาน กกพ.)

สำนักงานคณะกรรมการกำกับกิจการพลังงาน (สำนักงาน กกพ.) ก่อตั้งขึ้นเมื่อวันที่ 11 ธันวาคม พ.ศ. 2551 เป็นหน่วยงานของรัฐ ซึ่งไม่ได้เป็นส่วนราชการหรือรัฐวิสาหกิจตามกฎหมายว่าด้วยวิธีการงบประมาณ มีฐานะเป็นนิติบุคคลและอยู่ภายใต้การกำกับดูแลของคณะกรรมการกำกับกิจการพลังงาน (กกพ.) ทำหน้าที่เป็นสำนักงานเลขานุการเพื่อสนับสนุนการปฏิบัติงานของ กกพ. ในการกำกับดูแลกิจการไฟฟ้าและกิจการก๊าซธรรมชาติให้ปฏิบัติตามระเบียบ ข้อบังคับ ประกาศ และหลักเกณฑ์ที่กำหนด ตลอดจนคุ้มครองผู้ใช้พลังงานและผู้ที่มีส่วนได้เสียในภาคพลังงานทุกภาคส่วน โดยมี

เลขาธิการสำนักงาน กกพ.

เป็นหัวหน้าสำนักงาน และจัดแบ่งสายงานออกเป็น 3 สายงานหลัก ได้แก่

- สายงานกำกับและตรวจสอบกิจการพลังงาน
- สายงานบริหารกองทุนพัฒนาไฟฟ้าและส่วนภูมิภาค
- สายงานกฎหมายและบริหารองค์กร

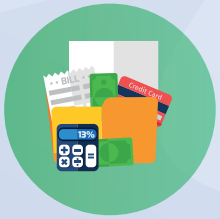

เพื่อให้บริการประชาชนผู้ใช้พลังงานและภาคส่วนที่เกี่ยวข้องได้อย่างทั่วถึง สำนักงาน กกพ. ได้จัดตั้งสำนักงาน กกพ. ประจำเขตพื้นที่ผู้ใช้พลังงานรวม 13 เขตทั่วประเทศ ที่ทำงานร่วมกับ คณะกรรมการผู้ใช้พลังงานประจำเขต (คพข.) หรือผู้แทนจิตอาสาภาคประชาชนจำนวน 143 ท่าน เพื่อเป็นกลไกสนับสนุนการกำกับกิจการพลังงานให้กับ กกพ. ทำหน้าที่รับเรื่องร้องเรียน ปัญหาความไม่เป็นธรรม ตลอดจนการไกล่เกลี่ยข้อพิพาท พร้อมทั้งให้คำปรึกษา และข้อเสนอแนะเกี่ยวกับการให้บริการไฟฟ้าแก่ประชาชน เมื่อได้รับคำร้องขอจาก กกพ.

โดยสำนักงาน กกพ. ยังมีภารกิจหลักในการกำกับดูแลการบริหารจัดการกองทุนพัฒนาไฟฟ้า ซึ่งประกอบด้วย กองทุนพัฒนาไฟฟ้าในพื้นที่ประกาศ เพื่อสนับสนุนการจัดทำโครงการพัฒนาพื้นที่และชุมชนรอบโรงไฟฟ้าในฐานะที่ประชาชนและชุมชนเป็นผู้เสียสละให้มีการจัดตั้งโรงไฟฟ้าในพื้นที่ รวมทั้งการนำเงินกองทุนพัฒนาไฟฟ้าไปใช้จ่ายเพื่อสนับสนุนการพัฒนานวัตกรรมทางด้านพลังงาน และเพื่อปกป้องรักษาสิ่งแวดล้อม เป็นต้น

รู้จัก สำนักงาน กกพ. ประจำเขต

เพื่อให้บริการประชาชนผู้ใช้พลังงาน และภาคส่วนที่เกี่ยวข้องได้อย่างทั่วถึง สำนักงาน กกพ. ได้จัดตั้งสำนักงานคณะกรรมการกำกับกิจการพลังงานประจำเขตพื้นที่ผู้ใช้พลังงาน รวม 13 เขตทั่วประเทศ เพื่อดำเนินงานด้านการคุ้มครองผู้ใช้พลังงาน งานอนุญาตการประกอบกิจการพลังงาน งานตรวจสอบสถานประกอบกิจการพลังงาน และงานด้านกองทุนพัฒนาไฟฟ้า

1 สำนักงานคณะกรรมการกำกับกิจการพลังงานประจำเขต 1 (เชียงใหม่)
เลขที่ 90 ชั้น 2 อาคารแอร์พอร์ตบิซิเนสพาร์ก
ถ.มหิดล ต.หายยา อ.เมืองเชียงใหม่ จ.เชียงใหม่ 50100
โทรศัพท์ 053-203-433-4 โทรสาร 053-203-433-4 ต่อ 103

2 สำนักงานคณะกรรมการกำกับกิจการพลังงานประจำเขต 2 (พิษณุโลก)
อาคารไทยศิวารัตน์ 59/15 ชั้น 3 ถ.บรมไตรโลกนารถ 2
ต.ในเมือง อ.เมือง จ.พิษณุโลก 65000
โทรศัพท์ 055-252-924 โทรสาร 055-252-925

3 สำนักงานคณะกรรมการกำกับกิจการพลังงานประจำเขต 3 (นครสวรรค์)
1045/2 ชั้น 3 ถ.นครสวรรค์-พิษณุโลก
หมู่ 10 ต.นครสวรรค์ตก อ.เมือง จ.นครสวรรค์ 60000
โทรศัพท์ 056-221-991-2 โทรสาร 056-221-991-2 ต่อ 116

4 สำนักงานคณะกรรมการกำกับกิจการพลังงานประจำเขต 4 (ขอนแก่น)
ชั้นที่ 3 อาคารขอนแก่นนครออฟฟิศปาร์ค 11
ถ.ศรีธาตุประชาสันติ ต.ในเมือง อ.เมือง จ.ขอนแก่น 40000
โทรศัพท์ 043-228-337-9 โทรสาร 043-228-336

5 สำนักงานคณะกรรมการกำกับกิจการพลังงานประจำเขต 5 (อุบลราชธานี)
130 ถ.คลังอาวุธ ต.ขามใหญ่ อ.เมือง จ.อุบลราชธานี 34000
โทรศัพท์ 045-312-280

6 สำนักงานคณะกรรมการกำกับกิจการพลังงานประจำเขต 6 (นครราชสีมา)
1318/1 ถ.สุรนารายณ์ ต.ในเมือง
อ.เมืองนครราชสีมา จ.นครราชสีมา 30000
โทรศัพท์ 044-257-888-9 โทรสาร 044-257-892

7 สำนักงานคณะกรรมการกำกับกิจการพลังงานประจำเขต 7 (สระบุรี)
อาคารสำนักงานปั๊ม ปตท.
12 ถ.มิตรภาพ ต.ปากเพรียวอ.เมือง จ.สระบุรี 18000
โทรศัพท์ 036-223-048-9 โทรสาร 036-223-019

8 สำนักงานคณะกรรมการกำกับกิจการพลังงานประจำเขต 8 (ชลบุรี)
ชั้นที่ 3 SHOPC1-3 อาคารสโมสร
139 หมู่ที่ 1 ถ.พระยาสัจจา ต.เสม็ด อ.เมืองชลบุรี จ.ชลบุรี 20000
โทรศัพท์ 038-113-487-9 โทรสาร 038-113-486

9 สำนักงานคณะกรรมการกำกับกิจการพลังงานประจำเขต 9 (กาญจนบุรี)
284/87 ถ.แสงชูโต ต.บ้านเหนือ
อ.เมืองกาญจนบุรี จ.กาญจนบุรี 71000
โทรศัพท์ 034-517-505 โทรสาร 034-517-506

10 สำนักงานคณะกรรมการกำกับกิจการพลังงานประจำเขต 10 (ราชบุรี)
49/4 ถนนเพชรเกษม (สายเก่า)
ต.หน้าเมือง อ.เมือง จ.ราชบุรี 70000
โทรศัพท์ 032-328-503-4 โทรสาร 032-328-505

11 สำนักงานคณะกรรมการกำกับกิจการพลังงานประจำเขต 11 (สุราษฎร์ธานี)
อาคารสำนักงาน พี.ซี.ทาวเวอร์ ชั้น 2 เลขที่ 91/1 หมู่ที่ 1
ถ.กาญจนวิถี ต.บางกุ้ง อ.เมือง จ.สุราษฎร์ธานี 84000
โทรศัพท์ 077-285-312-3 โทรสาร 077-285-313

12 สำนักงานคณะกรรมการกำกับกิจการพลังงานประจำเขต 12 (สงขลา)
มูลนิธิสวนประวัติศาสตร์ พลเอกเปรม ติณสูลานนท์
888 หมู่ 2 ต.พะวง อ.เมืองสงขลา จ.สงขลา 90100
โทรศัพท์ 074-330-309 โทรสาร 074-330-309 ต่อ 18

13 สำนักงานคณะกรรมการกำกับกิจการพลังงานประจำเขต 13 (นนทบุรี)
18/23 อาคาร WISH HOUSE ชั้น 1 หมู่ 10 ถ.นครอินทร์
ต.ตลาดขวัญ อ.เมือง จ.นนทบุรี 11000
โทรศัพท์ 0-2525-2544-5 โทรสาร 0-2525-2504

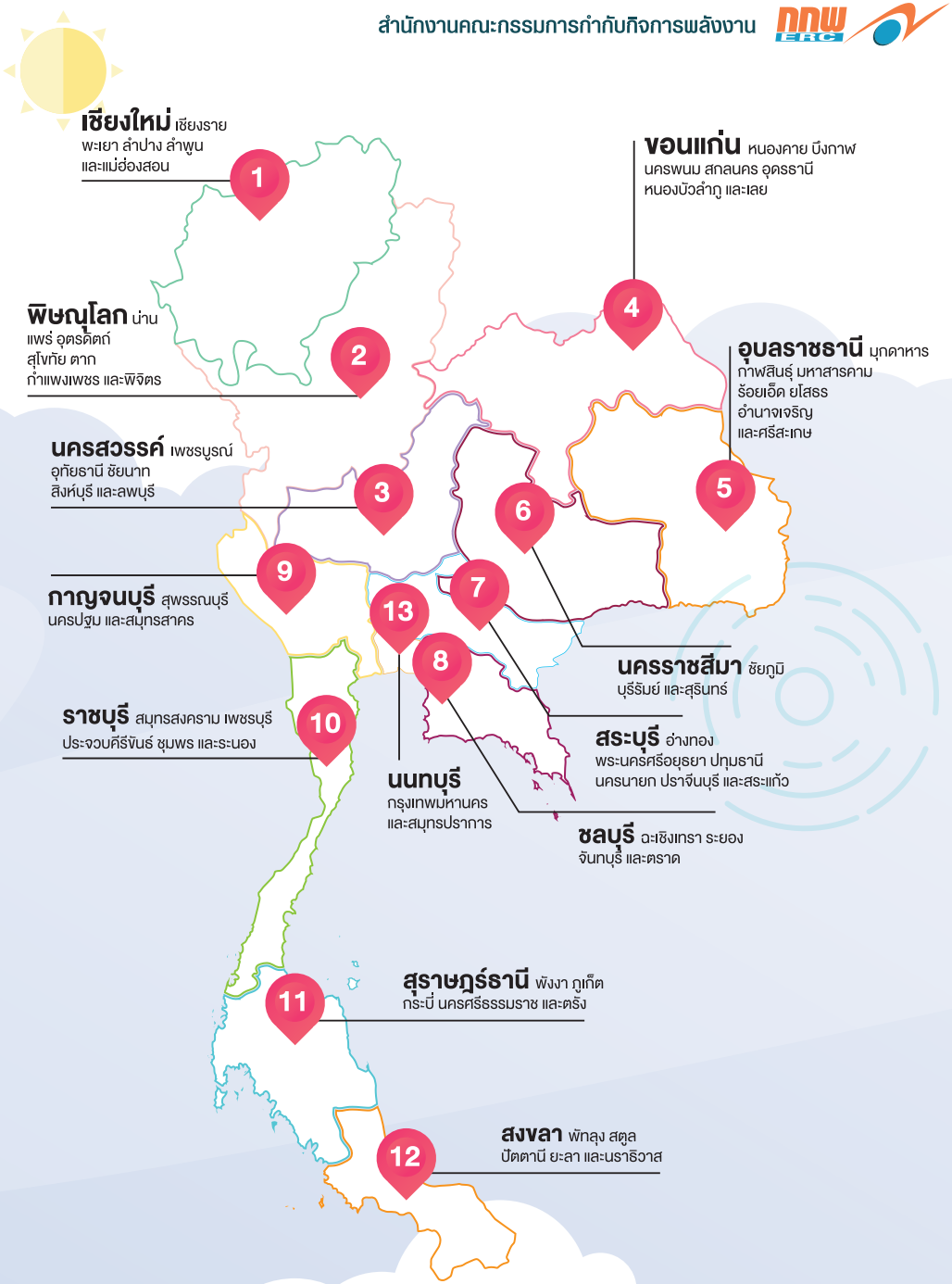

สำนักงานคณะกรรมการกำกับกิจการพลังงาน

รู้จักบทบาทและภารกิจของฝ่ายงานในสำนักงาน กกพ.

บทบาทหน้าที่ของแต่ละฝ่ายงาน

สแกนที่นี่

คณะกรรมการกำกับกิจการพลังงาน

เลขาธิการ

ฝ่ายอำนวยการคณะกรรมการ
- ส่วนการประชุมคณะกรรมการกำกับกิจการพลังงาน
- ส่วนอำนวยการ และเลขานุการ

คณะกรรมการตรวจสอบ

ฝ่ายตรวจสอบภายใน
- ส่วนตรวจสอบภายใน 1
- ส่วนตรวจสอบภายใน 2

รองเลขาธิการ สายกำกับและตรวจสอบกิจการพลังงาน

ผู้ช่วยเลขาธิการ

ฝ่ายแผนและจัดหาพลังงาน
- ส่วนแผนธุรกิจพลังงาน
- ส่วนจัดหาไฟฟ้า

ฝ่ายอัตราค่าพลังงาน
- ส่วนอัตราค่าบริการไฟฟ้า
- ส่วนอัตราค่าบริการก๊าซธรรมชาติ

ฝ่ายวิศวกรรมและส่งเสริมการแข่งขัน
- ส่วนวิศวกรรมและมาตรฐาน
- ส่วนพัฒนาการแข่งขัน

ผู้ช่วยเลขาธิการ

ฝ่ายอนุญาตกิจการพลังงาน
- ส่วนงานอนุญาต 1
- ส่วนงานอนุญาต 2

ฝ่ายอนุญาตกิจการพลังงาน
- ส่วนงานอนุญาต 1
- ส่วนงานอนุญาต 2

รองเลขาธิการ สายบริหารกองทุนพัฒนาไฟฟ้าและส่วนภูมิภาค

ผู้ช่วยเลขาธิการ

ฝ่ายยุทธศาสตร์และแผนงานกองทุนพัฒนาไฟฟ้า
- ส่วนยุทธศาสตร์และแผนงานกองทุนพัฒนาไฟฟ้า 97(3)
- ส่วนยุทธศาสตร์และแผนงานกองทุนพัฒนาไฟฟ้า 97(4) และ97(5)

ฝ่ายบริหารจัดการและติดตามประเมินผลกองทุนพัฒนาไฟฟ้า
- ส่วนติดตามประเมินผลกองทุนพัฒนาไฟฟ้า
- ส่วนบริหารงานการเงินและบัญชี

ฝ่ายส่งเสริมการมีส่วนร่วมและคุ้มครองสิทธิประโยชน์
- ส่วนส่งเสริมการมีส่วนร่วมและคุ้มครองสิทธิประโยชน์
- ส่วนพิจารณาเรื่องร้องเรียน

ส่วนอำนวยการสำนักงานเขต

ฝ่ายสำนักงานคณะกรรมการกำกับกิจการพลังงานประจำเขต 1-13

รองเลขาธิการ สายกฎหมายและบริหารงานองค์กร

ผู้ช่วยเลขาธิการ

ฝ่ายกฎหมายและอุทธรณ์
- ส่วนกฎหมายและนิติกรรมสัญญา
- ส่วนอุทธรณ์ และร้องเรียน

ฝ่ายบังคับใช้กฎหมายและคดี
- ส่วนบังคับทางกฎหมาย
- ส่วนคดี

ฝ่ายจัดการที่ดินและทรัพย์สิน
- ส่วนกำหนดเขตระบบโครงข่ายพลังงาน และอุทธรณ์
- ส่วนกำหนดค่าทดแทน และอุทธรณ์

ฝ่ายยุทธศาสตร์และสื่อสารองค์กร
- ส่วนยุทธศาสตร์องค์กร
- ส่วนสื่อสารองค์กร

ฝ่ายเทคโนโลยีสารสนเทศ
- ส่วนพัฒนาระบบ เทคโนโลยีสารสนเทศ
- ส่วนบริหารระบบ และเครือข่ายดิจิทัล

ฝ่ายการเงินและบริหารงานทั่วไป
- ส่วนบริหารงานการเงินและบัญชี
- ส่วนพัสดุ และบริหารงานทั่วไป

ฝ่ายบริหารทรัพยากรมนุษย์
- ส่วนบริหารงานบุคคล
- ส่วนพัฒนาบุคคล

ระเบียบ กกพ. ว่าด้วยการแบ่งส่วนงานสำนักงาน กกพ. พ.ศ. 2562

รู้จักบทบาทและภารกิจ ของฝ่ายงานในสำนักงาน กกพ.

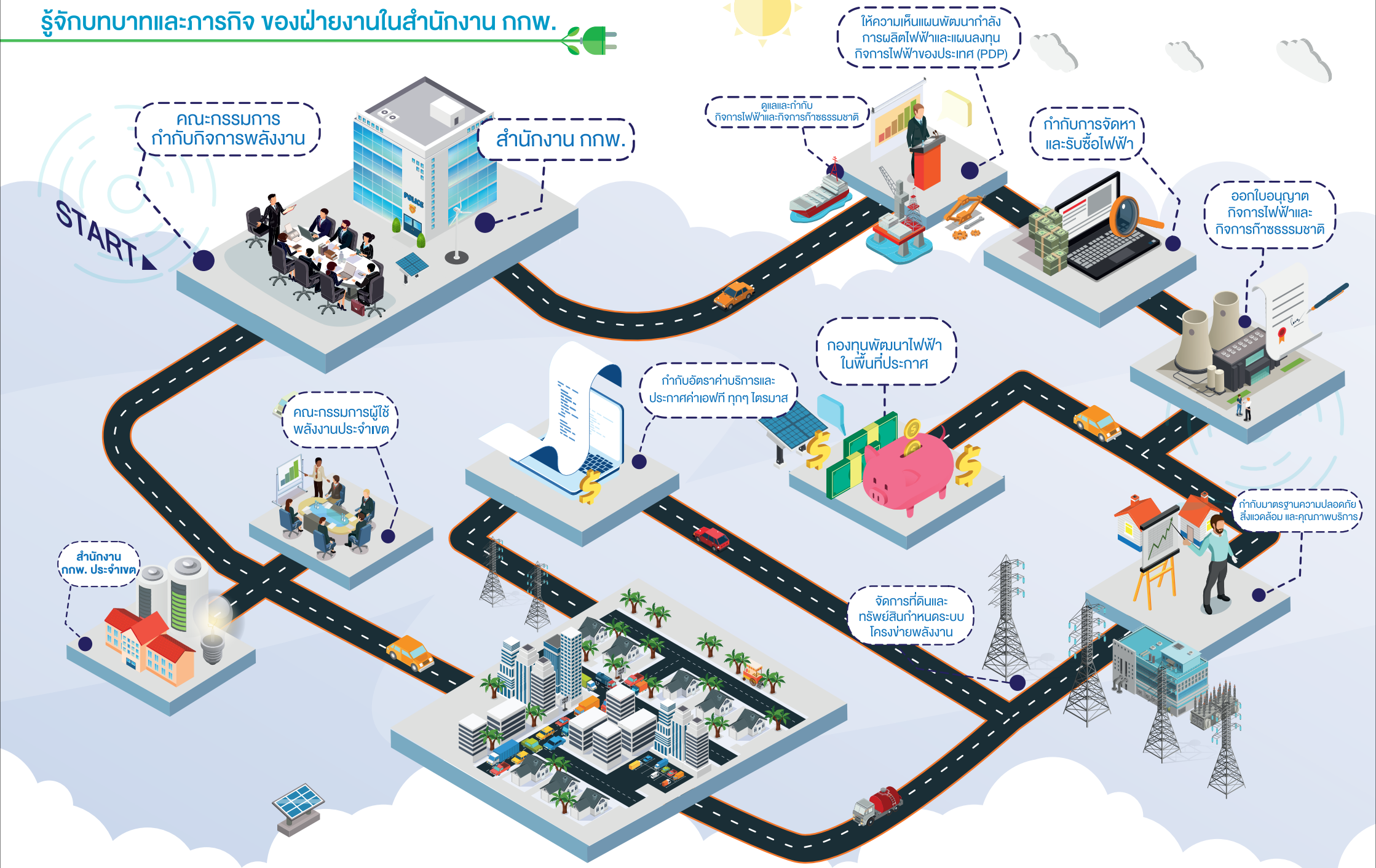

แผนยุทธศาสตร์การกำกับกิจการพลังงาน ฉบับที่ 4 (พ.ศ. 2563 – 2567)

"หัวใจหลักของการกำกับกิจการพลังงานให้เกิดความยั่งยืน คือ การส่งเสริมการแข่งขัน เพื่อเกิดประสิทธิภาพ โดยคำนึงถึงกระบวนการมีส่วนร่วม และสามารถสร้างความเป็นธรรมให้เกิดขึ้นกับทุกภาคส่วนในภาคพลังงานของชาติ"

คุณเสมอใจ ศุขสุเมฆ
ประธานกรรมการกำกับกิจการพลังงาน

วันที่ 13 กันยายน 2562
แผนยุทธศาสตร์การกำกับกิจการพลังงาน ฉบับที่ 4
(พ.ศ.2563 – 2567)

วิสัยทัศน์

กำกับกิจการพลังงานเพื่อการพัฒนาที่ยั่งยืน และส่งเสริมการแข่งขันให้เหมาะสมเป็นธรรม

พันธกิจ

1) กำกับดูแลการประกอบกิจการพลังงานให้เป็นไปตามวัตถุประสงค์ของพระราชบัญญัติการประกอบกิจการพลังงาน พ.ศ. 2550 และกรอบนโยบายรัฐ
2) ส่งเสริมสนับสนุนการศึกษาวิจัยเกี่ยวกับการพัฒนาการกำกับกิจการพลังงาน และการประกอบกิจการพลังงาน
3) ส่งเสริมสังคมและประชาชนให้มีความรู้และความตระหนักด้านการจัดการและตรวจสอบการดำเนินงานด้านพลังงาน
4) พัฒนาองค์กรด้วยหลักธรรมาภิบาล และพัฒนาศักยาภาพบุคลากรในการกำกับกิจการพลังงานให้สูงขึ้น

วัตถุประสงค์หลัก ภายใต้ พ.ร.บ. การประกอบกิจการพลังงาน พ.ศ. 2550

1 ส่งเสริมให้บริการด้านพลังงานอย่างเพียงพอ มีความมั่นคง และมีความเป็นธรรมต่อผู้ใช้พลังงานและผู้รับใบอนุญาต
- 1.1 เพิ่มศักยภาพการวิเคราะห์นโยบายและแผนด้านพลังงานให้มีความน่าเชื่อ และเป็นที่ยอมรับของผู้เกี่ยวข้อง
- 1.2 ปรับปรุงระบบการกำกับกิจการพลังงานให้มีประสิทธิภาพมากยิ่งขึ้นเพื่อให้มีพลังงานที่เพียงพอ และมั่นคง

2 ปกป้องผลประโยชน์ของผู้ใช้พลังงานทั้งด้านอัตราค่าบริการและคุณภาพการให้บริการ
- 2.1 ปรับปรุงหลักเกณฑ์การกำกับอัตราค่าบริการพลังงาน ให้มีความความโปร่งใส และได้มาตรฐานสากลมากยิ่งขึ้น
- 2.2 พัฒนาการกำกับด้านคุณภาพบริการ พลังงาน เพื่อให้ประชาชนได้รับบริการที่ได้มาตรฐานและทั่วถึง

3 ส่งเสริมการแข่งขันในกิจการพลังงานและป้องกันการใช้อำนาจในทางมิชอบในการประกอบกิจการพลังงาน
- 3.1 เพิ่มศักยภาพการแข่งขันตามแผนปฏิรูป

4 ส่งเสริมให้การบริการของระบบโครงข่ายพลังงานเป็นไปด้วยความเป็นธรรม โปร่งใสและไม่เลือกปฏิบัติอย่างไม่เป็นธรรม
- 4.1 จัดทำมาตรฐานการให้บริการของระบบโครงข่าย เพื่อให้มีมาตรฐานบริการระดับสากล

5 ส่งเสริมให้การประกอบกิจการพลังงานเป็นไปอย่างมีประสิทธิภาพ และเป็นธรรมต่อผู้รับใบอนุญาตและผู้ใช้พลังงาน
- 5.1 ส่งเสริมการประกอบกิจการให้มีประสิทธิภาพ และเป็นธรรมต่อผู้รับใบอนุญาตและผู้ใช้พลังงาน

6 ปกป้องสิทธิเสรีภาพของผู้ใช้พลังงาน ชุมชนท้องถิ่น ประชาชน และผู้รับใบอนุญาตในการมีส่วนร่วม เข้าถึง ใช้ และจัดการด้านพลังงาน ภายใต้หลักเกณฑ์ที่ให้ความเป็นธรรมแก่ทุกฝ่าย
- 6.1 พัฒนากระบวนการมีส่วนร่วมอย่างเป็นระบบ เพื่อให้ผู้ใช้พลังงาน ชุมชนท้องถิ่น ประชาชน และผู้รับใบอนุญาตในการมีส่วนร่วมได้อย่างครบถ้วนทุกขั้นตอน

7 ส่งเสริมการใช้พลังงานและการใช้ทรัพยากรในการประกอบกิจการพลังงานอย่างประหยัด และมีประสิทธิภาพโดยคำนึงถึงผลกระทบต่อสิ่งแวดล้อมและความสมดุลของทรัพยากรธรรมชาติ
- 7.1 พัฒนาระบบการกำกับให้ผู้ประกอบการใช้ทรัพยากรในการประกอบกิจการอย่างประหยัด มีประสิทธิภาพ และสามารถรองรับ 3D : Decentralize, Digitize & Decarbonize

8 ส่งเสริมการใช้พลังงานหมุนเวียนในการประกอบกิจการไฟฟ้าที่มีผลกระทบต่อสิ่งแวดล้อมน้อย
- 8.1 ส่งเสริมการใช้ประโยชน์และพัฒนาแหล่งพลังงานหมุนเวียนเพื่อให้การประกอบกิจการไฟฟ้ามีผลกระทบต่อสิ่งแวดล้อมน้อย

9 บริหารจัดการองค์กรที่ทันสมัย มีประสิทธิภาพ และพัฒนาบุคลากรให้เป็นมืออาชีพด้านการกำกับกิจการพลังงาน
- 9.1 พัฒนาระบบบริหาร จัดการ การปฏิบัติงานให้ทันสมัย ด้วยเทคโนโลยีดิจิทัลเพื่อ ให้ตอบสนองความต้องการและให้บริการอย่างสะดวกรวดเร็ว โปร่งใส เป็นมืออาชีพ
- 9.2 พัฒนาบุคลากรให้เป็นมืออาชีพด้านการกำกับกิจการพลังงาน

คณะกรรมการผู้ใช้พลังงานประจำเขต (คพง.)

แนวนโยบายพื้นฐานว่าด้วยกิจการพลังงานภายใต้พระราชบัญญัติการประกอบกิจการพลังงาน พ.ศ. 2550 กำหนดให้เปิดโอกาสให้ผู้ใช้พลังงานและประชาชนในแต่ละท้องถิ่นมีส่วนร่วมในการพัฒนาและกำกับดูแลกิจการพลังงานของประเทศในการจัดการและตรวจสอบการดำเนินงานด้านพลังงานในท้องถิ่น โดยกำหนดให้ กกพ. แต่งตั้งผู้แทนผู้ใช้พลังงานจากภาคส่วนต่างๆ ทั่วประเทศ ผ่านกระบวนการสรรหามาดำรงตำแหน่งคณะกรรมการผู้ใช้พลังงานประจำเขต (คพง.) หรือ ผู้แทนจิตอาสาภาคประชาชน จำนวนรวมทั้งสิ้น 143 คน เพื่อปฏิบัติหน้าที่ในเขตพื้นที่ 13 เขต ที่เป็นที่ตั้งของสำนักงานคณะกรรมการกำกับกิจการพลังงานประจำเขตทั่วประเทศ โดยในแต่ละเขตมีจำนวน คพง. 11 คน ประกอบด้วยประธานกรรมการ 1 คน และกรรมการอีกไม่เกิน 10 คน มีวาระการดำรงตำแหน่งคราวละ 4 ปี และมีสำนักงานคณะกรรมการกำกับกิจการพลังงานประจำเขตทำหน้าที่เป็นเลขานุการคณะกรรมการ ทั้งนี้ คพง. มีหน้าที่ดำเนินการเกี่ยวกับเรื่องร้องเรียนของผู้ใช้พลังงาน 3 ประเภท ดังนี้

- **ความเดือดร้อนเสียหายที่ผู้ใช้พลังงานได้รับอันเนื่องมาจากการให้บริการของผู้รับใบอนุญาต เช่น ไฟฟ้าตกดับ หรือ อื่นๆ ที่ทำให้เกิดความเสียหาย**
- **การเรียกเก็บอัตราค่าบริการที่ไม่ถูกต้องหรือไม่เป็นธรรม เช่น การจดหน่วยผิด คลาดเคลื่อน มิเตอร์ไม่ตรง หรือค่าบริการส่วนอื่นๆ ที่ไม่เป็นธรรม**
- **เรื่องที่เป็นข้อพิพาทระหว่างผู้ใช้ไฟฟ้ากับผู้ได้รับใบอนุญาต เช่น ข้อพิพาทเกี่ยวกับมาตรฐานคุณภาพการให้บริการ**

คพง. จะดำเนินการเกี่ยวกับข้อร้องเรียนดังกล่าวผ่านกระบวนการไกล่เกลี่ยเพื่อหาข้อยุติเรื่องดังกล่าว นอกจากนี้ คพง. ในฐานะตัวแทนผู้ใช้พลังงาน สามารถเสนอมาตรการแก้ไขปรับปรุงการให้บริการพลังงาน ให้คำปรึกษา และให้ข้อมูลที่เป็นประโยชน์ในด้านการคุ้มครองผู้ใช้พลังงานต่อ กกพ.

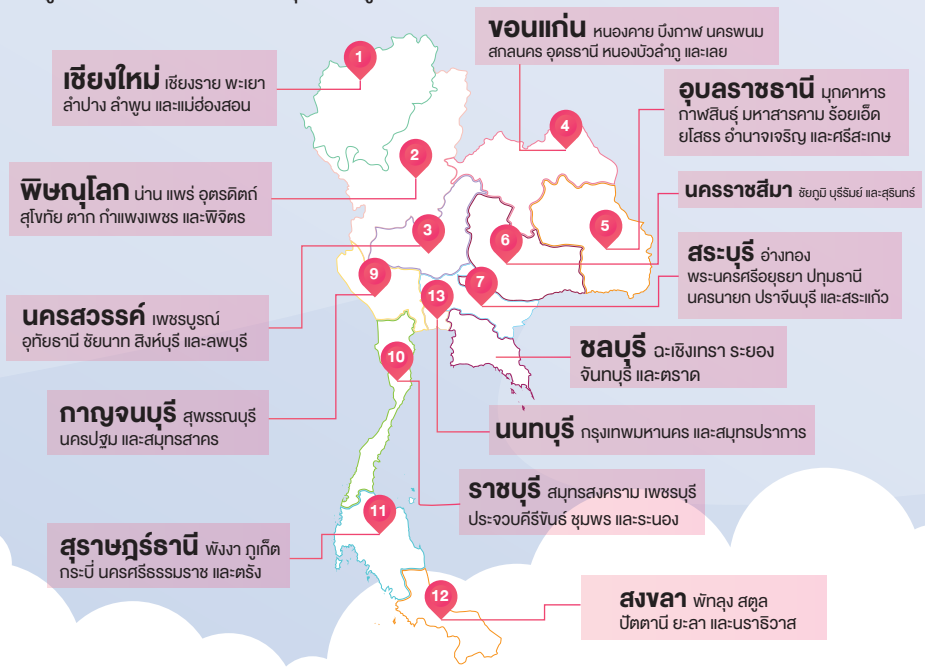

ขั้นตอนการพิจารณา เรื่องร้องเรียนตามระเบียบ

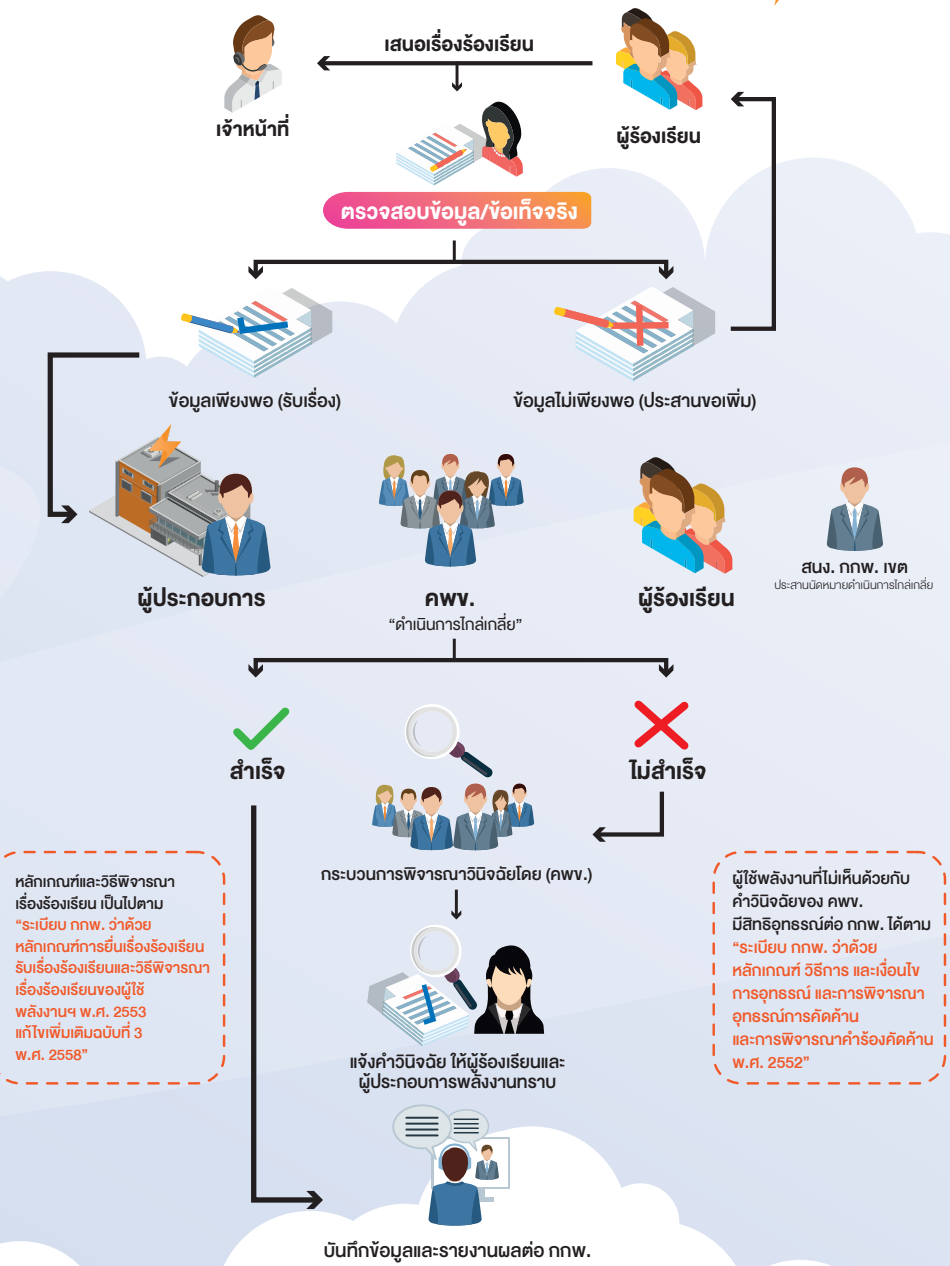

การดำเนินงานกองทุนพัฒนาไฟฟ้า

"กองทุนพัฒนาไฟฟ้า"

จัดตั้งขึ้นภายในสำนักงาน กกพ. ตาม พรบ. การประกอบกิจการพลังงาน พ.ศ. 2550 มีวัตถุประสงค์เพื่อเป็นทุนสนับสนุนการพัฒนาไฟฟ้าของไทย

- รมว.พน. เป็นผู้นำเสนอนโยบายการนำส่งเงินและการใช้จ่ายเงินกองทุนฯ ต่อ กพช.
- กกพ. เป็นผู้กำกับดูแลและออกระเบียบการรับเงินและการใช้จ่ายเงินตามกรอบนโยบายของ กพช.
- สำนักงาน กกพ. ทำหน้าที่ รับเงิน จ่ายเงิน เก็บรักษาและบริหารจัดการเงินกองทุนฯ แยกออกจากงบประมาณของสำนักงาน กกพ.
- เป็นทุนหมุนเวียนที่ไม่มีสถานภาพเป็นนิติบุคคล
- เป็นทุนหมุนเวียนตามประกาศกระทรวงการคลัง ซึ่งต้องจัดให้มีการประเมินผล/รายงานผลการดำเนินงานในฐานะทุนหมุนเวียน ต่อกรมบัญชีกลาง กค.
- ตรวจสอบการดำเนินงานโดย สตง. และรายงานผลการดำเนินงานประจำปีต่อ กพช. รมว.พน. ครม. สภาผู้แทนราษฎรและวุฒิสภา และเปิดเผยต่อสาธารณชน

การจัดเก็บเงินกองทุนตามมติ กพช.	วัตถุประสงค์การใช้จ่ายเงินกองทุนพัฒนาไฟฟ้า	การใช้จ่ายตามมติ กพช.
ผู้รับใบอนุญาตจำหน่ายไฟฟ้า	มาตรา 97(1) ชดเชยและอุดหนุนผู้รับใบอนุญาตฯ ซึ่งให้บริการแก่ผู้ใช้ไฟฟ้าที่ด้อยโอกาส หรือเพื่อมีการให้บริการไฟฟ้าอย่างทั่วถึง	1) ชดเชยรายได้ระหว่างการไฟฟ้า 2) อุดหนุนค่าไฟฟ้าผู้ด้อยโอกาส (ไฟฟรี 90/50 หน่วย)
ผู้รับใบอนุญาตศูนย์ควบคุมระบบไฟฟ้า	มาตรา 97(2) ชดเชยผู้ใช้ไฟฟ้าซึ่งจ่ายค่าไฟฟ้าแพงขึ้นจากการที่ผู้รับใบอนุญาตศูนย์ควบคุมระบบไฟฟ้าเลือกปฏิบัติอย่างไม่เป็นธรรม	
ผู้รับใบอนุญาตผลิตไฟฟ้า (ร้อยละ 95)	มาตรา 97(3) การพัฒนาและฟื้นฟูท้องถิ่นที่ได้รับผลกระทบจากการดำเนินงานของโรงไฟฟ้า (กองทุนฯ ในพื้นที่ประกาศ)	
ผู้รับใบอนุญาตจำหน่ายไฟฟ้า	มาตรา 97(4) ส่งเสริมการใช้พลังงานหมุนเวียนและเทคโนโลยีที่ใช้ในการประกอบกิจการไฟฟ้าที่มีผลกระทบต่อสิ่งแวดล้อมน้อย	
ผู้รับใบอนุญาตจำหน่ายไฟฟ้า	มาตรา 97(5) ส่งเสริมสังคมและประชาชนให้มีความรู้ ความตระหนักและมีส่วนร่วมทางด้านไฟฟ้า	
ผู้รับใบอนุญาตผลิตไฟฟ้า (ร้อยละ 5)	มาตรา 97(6) เป็นค่าใช้จ่ายในการบริหารกองทุนฯ	1) สำรองกรณีฉุกเฉิน 2) การบริหารจัดการกองทุนฯ 3) อุดหนุนท้องถิ่นฯ ที่ได้รับจัดสรรเงินน้อยไม่เพียงพอ (กองทุน ค)

ใช้จ่ายตามวัตถุประสงค์ผู้บริจาค /ที่ กกพ. กำหนด

เงินค่าปรับจากการฝ่าฝืน/เงินหรือทรัพย์สินรับบริจาค/ดอกเบี้ยหรือผลประโยชน์อื่น

โครงสร้างการบริหารงานกองทุนพัฒนาไฟฟ้า

ข้อมูล ณ พฤศจิกายน 2562

ระดับนโยบาย — คณะกรรมการกำกับกิจการพลังงาน

- คณะอนุกรรมการประเมินผลการดำเนินงานของกองทุนพัฒนาไฟฟ้า
- คณะอนุกรรมการบริหารกองทุนพัฒนาไฟฟ้า (ในฐานะทุนหมุนเวียน)
- คณะอนุกรรมการกลั่นกรองแผนงานและโครงการ เพื่อกิจการตาม ม. 97(3)
- คณะอนุกรรมการกลั่นกรองโครงการกองทุนพัฒนาไฟฟ้าเพื่อกิจการตาม ม. 97(4)
- คณะอนุกรรมการกลั่นกรองโครงการกองทุนพัฒนาไฟฟ้าเพื่อกิจการตาม ม. 97(5)

ระดับบริหาร — สำนักงาน กกพ.

ระดับปฏิบัติการ — กองทุนพัฒนาไฟฟ้า

การดำเนินการตาม ม.97(1)	การดำเนินการตาม ม.97(2)	การดำเนินการตาม ม.97(3)	การดำเนินการตาม ม.97(4)	การดำเนินการตาม ม.97(5)	การดำเนินการตาม ม.97(6)
ชดเชยการให้บริการไฟฟ้าอย่างทั่วถึง 10,000 – 21,000 ล้านบาท/ปี การอุดหนุนผู้ใช้ไฟฟ้าที่ด้อยโอกาส 2,100 – 3,600 ล้านบาท/ปี	ยังไม่มีเหตุการณ์ที่ต้องดำเนินการ	กองทุนประเภท ก 13 กองทุน กองทุนประเภท ข 73 กองทุน กองทุนประเภท ค 408 กองทุน > 2,000 ล้านบาท/ปี	ส่งเสริมการใช้พลังงานหมุนเวียนและเทคโนโลยีที่ใช้ในการประกอบกิจการไฟฟ้าที่มีผลกระทบต่อสิ่งแวดล้อมน้อย > 900 ล้านบาท/ปี	ส่งเสริมสังคมและประชาชนให้มีความรู้ความตระหนักและมีส่วนร่วมทางด้านไฟฟ้า > 350 ล้านบาท/ปี	สนับสนุนการดำเนินงานของกองทุน >100 ล้านบาท/ปี 1.สำรองกรณีฉุกเฉินบรรเทาความเสียหายเบื้องต้นจากผลกระทบจากโรงไฟฟ้า 2. อุดหนุนท้องถิ่นฯ ที่ได้รับเงินน้อยไม่เพียงพอฯ (กองทุน ค) 3. การบริหารจัดการกองทุนฯ
เริ่มดำเนินการปี 2554 เป็นต้นมา		เริ่มเก็บเงิน ปี 2554 และจัดสรรเงินปี 2555 เป็นต้นมา	เริ่มเก็บเงิน 2558 และจัดสรรเงินปี 2560 เป็นต้นมา		

NOTE

NOTE